

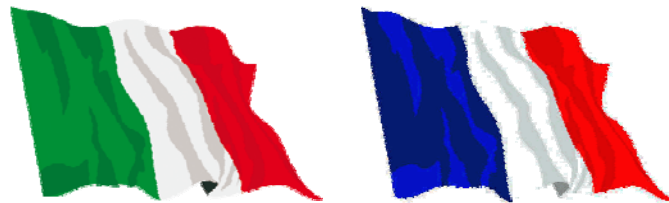

DIARIO DI VIAGGIO

SAN GIORGIO DEL SANNIO (BN)

PARIGI-FRANCIA



19.03.2011 - 27.03.2011

EQUIPAGGIO

FRANCO: PAPA E PILOTA (37 ANNI)

SILVANA: MAMMA E CUOCA (35 ANNI)

FEDERICA: FIGLIA E INTRATTENTRICE (4 ANNI)

MEZZO: RIMOR SUPERBRIG 678, SU FORD TRANSIT 2.4 CC 125 CV ANNO 2003



19.03.2011 ore 16.00 partenza da San Giorgio del Sannio (BN), finalmente è arrivato il momento tanto atteso. Giornata poco nuvolosa, ci fermiamo in un'area di servizio nei pressi di Dragoni (CE) sulla S.S. 372 direzione Caianello (CE), per prendere un caffè', ripartiamo ma dobbiamo rifornirci di gasolio all'area di servizio Tevere est, altra sosta per cena alle ore 20.40 all'area di servizio di Civitella A. (VT), ore 21.45 ci

rimettiamo a macinare di nuovo chilometri e alle ore 01.15 ci fermiamo ormai stanchi a dormire in un'area di servizio nei pressi di Viareggio, fine giornata.



20.03.2010 ore 06.20 sveglio e non riuscendo più a dormire mi rimetto in viaggio, gli altri dormono, alle ore 07.30 sveglia del resto della ciurma, sosta per rifornimento e colazione, ci rimettiamo in viaggio senza fermarci mai fino all'ingresso del Tunnel Monte Bianco dove paghiamo € 61.20 andata e ritorno visto che faremo la stessa strada per il rientro. All'uscita del monte Bianco il paesaggio si presenta spettacolare ci fermiamo per pranzo dopo Chamonix, purtroppo il navigatore ci ha fatto passare per il centro del paese e ci fa perdere un bel po' di tempo. A questo punto dato che vogliamo arrivare per sera decidiamo di fare l'autostrada. Attraversate le alpi Francesi la strada ci fa vedere solo campagna e qualche paese ogni tanto, alle ore 23.30 arriviamo davanti ai cancelli di Disneyland Paris, tutto chiuso e data l'ora ci fermiamo a dormire senza alcun problema al distributore esso nei pressi parco, fine giornata.



21.03.2011 sveglia di Buon ora la piccola non vede l'ora di vedere i suoi idoli, fatta colazione entriamo al parco, prima però approfittiamo dei servizi del parcheggio carico e scarico. Ci incamminiamo al parco con il tappeto mobile, la strada che separa il parcheggio dall'ingresso dei cancelli e tanta, acquistiamo i biglietti all'ufficio informazioni dopo aver pagato una somma di €157 ed entriamo all'interno, non prima di aver superato i controlli di sicurezza. La giornata è bella piena di sole ed assenza di nubi. I personaggi Disney però lasciano un po' a desiderare non riusciamo neanche a fare una foto alla piccola con loro, scappano via subito. Purtroppo per una svista ci perdiamo lo spettacolo che si tiene alle 17.00 ero convinto che era alle 18.00. All'uscita del parco ci accorgiamo che ci siamo abbronzati. Ci dirigiamo al parcheggio e abbiamo una brutta sorpresa mentre salgo sul mezzo si avvicina una ragazza che molto agitata e piangendo mi fa segno vicino al vetro, visto che parla francese, mi fa capire che qual cosa è successo, riesco a capire dopo un po'

che gli è stato portato via il camper, mi porta vicino a dov'era parcheggiato, cioè vicino al nostro, ci sono altre tre persone che stanno chiamando la polizia, a terra c'è del vetro tutto quello che rimane del loro mezzo, da questo fatto riusciamo a capire che forse gli è stato rubato, non so come aiutarli uno di loro mi fa capire che è stata chiamata la Gendarmeria e che quindi dovranno aspettare sul posto. Impostiamo il navigatore che ci porta dopo circa 58 km davanti al campeggio Bous de Boulogne, da precisare che non abbiamo prenotato nulla e che quindi ci siamo presentati all'avventura, alla reception ci dicono che ci sono un bel po' di posti disponibili e che ci possiamo sistemare dove vogliamo, noi decidiamo di prenderci la piazzola vicino all'ingresso, sbrighiamo le formalità di rito paghiamo anticipatamente la somma di € 91.95 per tre giorni, cena doccia e una grande dormita, fine giornata.



22.03.2011, Ci incamminiamo verso Parigi con in Mezzi pubblici, molto comodi per raggiungere il centro, arrivati a Porte Maillot con il bus 244 decidiamo di camminare a piedi fino all'arco di Trionfo circa un km, visitiamo soltanto la parte bassa qualche foto e riprendiamo il cammino verso la torre Eiffel, dove arriviamo dopo una lunga passeggiata, ammirandola emozionati per la prima volta, ci mettiamo in fila e dopo circa un ora e € 26,20 di biglietto saliamo fino alla sommità, arrivati sulla cima c'è un bel vento forte che sembra faccia oscillare la torre di poco, rimaniamo circa una mezz'oretta la piccola vuole scendere subito ma noi riusciamo a convincerla, il brivido dell'altezza è passato e ci godiamo il panorama vista la giornata di sole che c'è. Scendiamo dalla torre con dispiacere facciamo qualche acquisto e riprendiamo l'ultimo ascensore che ci porta fino al pian terreno da lì ci dirigiamo verso la tomba di Napoleone Bonaparte che si trova presso l'Hotel degli invalidi, arriviamo però che la basilica e il museo sono già chiusi. Prendiamo la metro e andiamo alla cattedrale di Notre Dame, notiamo che in giro ci sono molti turisti, dopo la visita vista l'ora ci fermiamo a cena in un ristorante della zona. Al ritorno usciti dalla metro arriviamo di nuovo sotto la torre Eiffel per ammirarla tutta illuminata tutta illuminata, e uno spettacolo stupendo anche perché ogni ora circa emette delle luci scintillanti. Facciamo rientro al camping sono le 22.30 siamo davvero stanchi. Fine della giornata.



23.03.2011. Ci svegliamo di nuovo sotto una splendida giornata di sole e caldo, appena pronti facciamo subito meta per la fermata del bus, che ci porta al solito posto, giunti alla fermata della metro acquistiamo la tessera Paris Visit per due giorni e il terzo con destinazione Marne la Vallée per due persone al costo di € 57,00. Oggi come prima meta decidiamo di andare alla tomba di Napoleone Bonaparte, facciamo i biglietti cui prevedono anche la visita al museo delle armi, il tutto paghiamo € 18 per due persone. La tomba di Napoleone Bonaparte si trova all'interno della basilica al centro della navata al di sotto il primo livello, in questo luogo vi sono altre tombe di altrettanti personaggi famosi francesi legati a vari periodi della storia della 1^a e 2^a guerra mondiale. Usciti dal mausoleo ci accingiamo ad entrare al museo, dapprima visitiamo i luoghi dove sono custodite le armature e armi del XVI e XVII secolo, ma quello che ci colpisce è la zona dove vi sono cimeli e oggetti della 1^a e 2^a guerra mondiale. Dopo la visita usciamo e facciamo pausa pranzo nei giardini di fronte alla basilica. Andiamo a prendere la metro presso la fermata di Varenne e ci dirigiamo presso la basilica del Sacro Cuore arriviamo dopo aver percorso i numerosi scalini, numerosi sono i turisti all'esterno della stessa, entrando all'interno della chiesa ci viene chiesto dai sorveglianti di non scattare foto, facciamo il giro interno ed usciamo, diretti al museo del Louvre. Dalla fermata della metro Concorde percorriamo il tratto di giardini che precedono l'ingresso al museo entriamo all'interno anche qui ci tocca fare una ventina di minuti di fila, non poteva mancare una foto al quadro della Gioconda con non poca difficoltà vista la calca di persone che vi sono ad ammirare il quadro. E ormai tardi sono le 19.30 quando usciamo e ci dirigiamo a prendere la metro per fare rientro al campeggio.

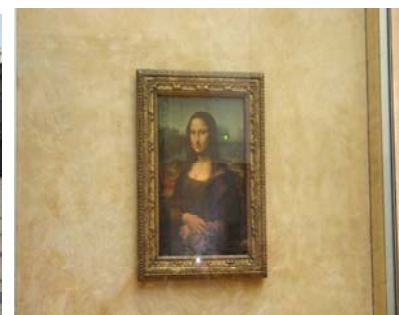

24.03.2011. Oggi andiamo al Castello di Versailles sempre con i mezzi, sulla metro conosciamo degli Italiani che alloggiano vicino alla Torre Eiffel, che nel corso della visita al castello incontriamo spesso. La metro RER C ci impiega circa 30 minuti ad arrivare al Versailles. Arrivati davanti al castello non poteva mancare una lunga fila di circa 1 ora per fare i biglietti decidiamo di fare il giro più corto al costo di 15 € a persona, all'ingresso ci fanno lasciare il passettino con dentro il pranzo della giornata, la piccola oggi non ne vuol sapere proprio di camminare e quindi ci tocca portarla spesso in braccio, al pian terreno prima di salire negli appartamenti ci viene fornita un audio guida in italiano che ci accompagnerà per tutta la durata della visita all'interno del castello, il giro è molto interessante ma anche molto lungo, ci vengono illustrati i commenti sui vari nobili delle varie epoche che hanno vissuto all'interno del castello, usciamo dal palazzo e ci dirigiamo verso i giardini, nel primo sulla sinistra notiamo che stanno girando un film in costume del 700, nel corso del tragitto per i giardini notiamo che le riprese vengono effettuate un po' in tutto il castello e nei giardini incrociando spesso le comparse e la troupe. Ci incamminiamo per i giardini e la strada che ci separa dai laghetti è lunga e la stanchezza si fa sentire. Alle ore 16.00 riprendiamo la strada del rientro alle 17.30 arriviamo alla metro e dopo circa un ora siamo a porte Maillot, breve spesa presso il palazzo del congresso di Parigi e ritorniamo al campeggio fine giornata.



25.03.2011. Oggi accontentiamo di nuovo Federica, che voleva vedere i suoi idoli dei cartoni animati, ci dirigiamo di nuovo a Marne la Vallée al parco di Walt Disney studios. Ore 06.30 sveglia, breve colazione e subito ci dirigiamo alla fermata del bus 244, usciamo che sono le 7.30, fuori fa freddo e c'è molta umidità, da Porte Maillot prendiamo la linea metro M1 e con 2 fermate siamo a Charles de Gaulle Etoile, cambiano linea e prendiamo la RER A e dopo circa 50 min siamo alla Marne la Vallée, i vagoni della metro sono

affollatissimi fino al capolinea, arriviamo alle 09.00 circa. Ci rechiamo subito alla biglietteria dato che ancora presto e non c'è nessuno, come prima attrazione mi dirigo subito al Hollywood Towers Hotel e salgo da solo, all'uscita andiamo a prendere un caffè al blockbuster, ma notiamo che all'interno c'è Topolino e ne approfittiamo per fare delle foto alla piccola. Subito notiamo che i personaggi in costume sono più disponibili dell'altro parco "Disney land Park" e sono in giro più spesso, dato il costo del biglietto che abbiamo pagato per la più piccola sono poche le attrazioni che può fare. Dopo la pausa pranzo ci gustiamo la sfilata delle star a bordo delle loro auto d'epoca, la ressa di persona e tanta ma riusciamo lo stesso a metterci davanti, dopo lo show ci dirigiamo al padiglione Animagic, ad ammirare un altro spettacolo con Topolino e Paperino, dal vivo. Alle 16.00 guardiamo lo spettacolo con gli stuntman con le loro auto e moto, vengono spiegate durante lo show le fasi di ripresa di alcune scene di un film, il tutto dura 45 minuti. Alle 17.00 oramai stanchi approfittiamo per fare un ultimo giro sul treno per ammirare altri trucchi del cinema di Hollywood, l'ultima attrazione della giornata e il Play town e facciamo divertire ancora la più piccola che sembra instancabile, alle 18.00 ci rechiamo a prendere la metro alle 20.30 siamo a Porte Maillot e ceniamo in un Bistrot tipico a € 58,40, usciamo ed andiamo a prendere il bus sulla strada del ritorno conosciamo una famiglia Argentina che stava di stanza al nostro campeggio che ci racconta la loro esperienza di un mese in giro per l'Europa in camper.



26.03.2011. giornata di partenza, sveglia alle 08.30 dopo colazione alle 09.30 partiamo ci fermiamo per pranzo a Beaune una cittadina a circa 300 km da Parigi nella regione della Borgogna, parcheggiamo il mezzo nei pressi del supermercato Carrefour, in un parcheggio libero dove troviamo carico e scarico acqua e corrente, è alle spalle della stazione di Polizia. Ci fermiamo per circa due ore e mezzo e dopo pranzo facciamo un giro per le strade del centro storico e gustiamo qualche dolce locale, sono le ore 16.50 quando ci rimettiamo in marcia senza sosta fino al traforo del Monte Bianco ove arriviamo alle 20.45 senza fila e pochi veicoli che percorrono il tunnel. Facciamo la sosta per cena in un'area di servizio nei pressi di Aosta, ma data la stanchezza ci fermiamo a dormire subito dopo verso Casale Monferrato



27.03.2011, Oggi e cambiato anche l'orario e ci mettiamo in marcia in ritardo, giornata nuvolosa arrivati a Genova troviamo cattivo tempo con pioggia abbondante, che ci accompagna fino a Viareggio alle 14.30 ci fermiamo a pranzo a Valdichiana (AR) presso l'Outlet molto affollato un breve giro all'interno ma andiamo via subito, arriviamo a Casa alle 21.30 e con la giornata finisce anche questa nostra stupenda vacanza in Francia.

Ecco un po' di numeri della vacanza, divisi tra andata ritorno e totale generale

ANDATA

KM INIZIALI	EURO	LT	PREZZO LITRO	KM PERCORSI	KM ARRIVO
44986	50.00	35.68	1.401	268	
	80.00	55.67	1.437	448	
	100	69.30	1.443	435	
	88.01	59.87	1.470	342	
	40.00	27.60	1.45	194	
TOTALI	358.01	248.12		1687	46673

TUNNEL MONTE BIANCO	€ 61.20	20/03/2011
	A/R	26/03/2011
AUTOSTRADA ITALIA	CAIANELLO - AOSTA	€ 74.40
AUTOSTRADA FRANCIA	€ 6.80	TOTALE
	€ 3.10	
	€ 18.20	
	€ 45	€ 73.10

RITORNO

KM INIZIALI	EURO	LT	PREZZO LITRO	KM PERCORSI	KM ARRIVO
46704	90.00	61.90	1.454	524	
	20.00	13.42	1.490	72	
	94	64.87	1.449	527	
	99.01	69.48	1.425	415	
TOTALI	303.01	209.67		1538 (1615) realmente effettuati	48319

AUTOSTRADA ITALIA	AOSTA - CAIANELLO	€ 74.40
AUTOSTRADA FRANCIA	€ 31	TOTALE
	€ 33.40	
	€ 3.10	
	€ 6.80	€ 74.30

TOTALE GENERALE

	EURO	GASOLIO	KM PERCORSI	CONSUMO
GASOLIO	€ 661.02	LT 457.24	3333	7.289 KM/LT
AUTOSTRADA ITALIA-FRANCIA	€ 296.20	ANDATA E RITORNO		
SUB TOTALE	€ 957.40			
PARCHI	€ 157	DISNEYLAND PARK		
	€ 157	+		
		WALT DISNEY STUDIO		
SUBTOTALE	€ 314			
TUNNEL MONTE BIANCO	€ 61.20	ANDATA E RITORNO		

SPESE VARIE	€ 865.60 (CIRCA)	MUSEI + SPESE VARIE + ALTRO		
CAMPEGGIO	€ 91.95 X 3 GG € 61.30 X 2 GG	CAMPING BOUS DE BOULOGNE 5 GG.		
SUB TOTALE	153.25			
TOTALE	€ 2351.40 (CIRCA)			
ORE DI GUIDA ANDATA		21 H VELOCITA' MEDIA 80 KM/H DA CONTAKILOMETRO 95/100		
RE DI GUIDA RITORNO		21 H VELOCITA' MEDIA 76 KM/H DA CONTAKILOMETRO 95/100		

Saluti a tutti e buoni KM